

宇都宮市立旭中学校

入学説明会

[令和 8 年度入学予定の皆様へ]



1. 中学校長あいさつ
2. 学習について
3. 中学校生活について
4. 生徒会・学校行事について
5. 入学式について
6. 食物アレルギーについて
7. 学校諸経費・就学援助について
8. 質疑応答
9. 旭中PTAより

日時；令和 7 年 12 月 19 日（金）14:00～
会場；旭中学校体育館 2F

令和7年度の学校経営

【基本目標】

人間尊重の精神を基盤に、豊かな心と個性をもち、自主性・創造性を発揮して、たくましく生きる力を培い、広く世界を見つめながら、進んで社会の発展に貢献できる人間を育成する。

【目指す生徒像】

- ・健康でやる気のある生徒
- ・自ら学び創造力のある生徒
- ・心豊かで思いやりのある生徒

生徒の指標

『世界の旭中学校 私がそれを代表する』 生徒会

旭中学校生徒の誓い

※平成元年度 生徒会で定めた

- 1 私たちは、心をこめてあいさつをします。
- 2 私たちは、時間を守り、自ら学習に励みます。
- 3 私たちは、他人の気持ちを尊重し、助け合います。
- 4 私たちは、進んで働きます。
- 5 私たちは、社会生活のルールを守り、自信をもって生き抜きます。

【学校経営の方針】

◇個人の尊重

一人一人の生徒、スタッフはかけがえのない存在」との考えに基づいて学校経営を推進する。

◇調和のとれた教育課程

急激な変化や様々な困難に直面することが予測されるこれからの社会を生き抜く人間を育むため、これまでの教育課程の特長を踏まえつつ新たな教育課題に対応した、知・徳・体の調和のとれた教育課程を編成、実施する。

◇信頼される学校

「凡事徹底」により信頼される学校をめざす。特に安全・安心に関わる「当たり前」の徹底を図る。

◇地域とともにある学校

保護者や地域との円滑なコミュニケーションを基盤に、地域とともにある学校づくりを推進する。

◇職場改善と職員のウェルビーイングの向上

働きやすい職場、働き甲斐のある職場」を実現し、職員のウェルビーイングとチームワークを高める。

◇業務の重点化

マンパワー、予算、時間などの「資源」の有限性に着目し、取組を重点化する。その際、「ゴール」を明確にして職員と共有する。

令和7年度 旭中学校 生徒数, 学級編制等

令和7年11月4現在

	学級数	生徒数		
		男	女	計
1年	5	72	75	147
2年	5	93	80	173
3年	5	76	85	161
あしなみ おおぞら	4	17	4	21
相談	5	14	16	30
	24	272	260	532

◇日本語指導教室

◇かがやきルーム

◇あかりルーム（スクールカウンセラー）

◇オアシスルーム

【生徒会組織図】

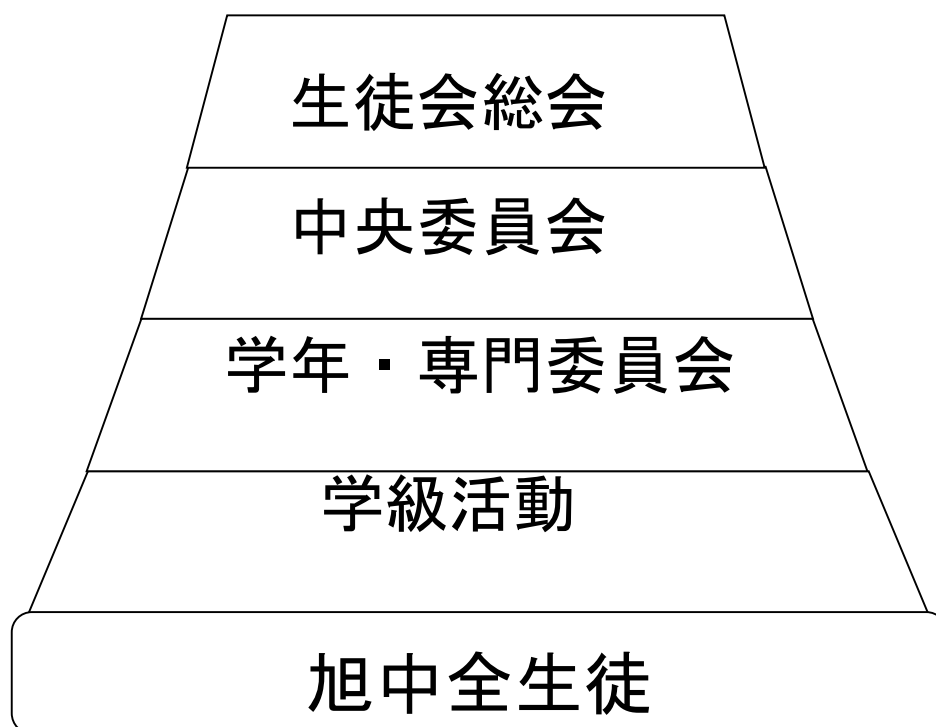

1. 生徒会紹介

生徒会組織について

総会

全生徒が参加し、年に1回開かれます。予算案や活動計画案などを、全生徒によって協議します。

中央委員会

生徒会役員と学級委員長の集まりで、月に1回開催します。委員会や学級の活動についての承認や問題点などについて話し合う調整の場です。（司会は、議長と副議長が務めます）



◇生徒会執行部役員

中心になって活躍する生徒たちで、生徒会長、副会長、書記、会計、庶務、執行部役員、各専門委員長がいます。この生徒たちがいろいろな行事の企画や運営等を行います。

◇学級委員長

各クラスの代表者（男女各1名）です。

学年委員会

学級委員長が、校内生活の秩序や風紀を維持するための活動や、学校行事に関わることや学年集会活動の運営等を行います。

専門委員会

各クラスから選出される生徒で組織されます。委員長を中心に、それぞれの仕事を分担しながら、継続して活動します。

◇環境委員会…校舎内外の環境整備、美化活動に関わることをしています。

◇給食委員会…学校給食に関わることをしています。

◇情報委員会…校内の放送活動全般の計画推進に関わることをしています。

◇図書委員会…学校図書館運営及び校内掲示物に関わることをしています。

◇福祉委員会…福祉・ボランティア活動に関わることをしています。

◇保体委員会…健康観察簿や加湿器の管理、石鹸の補充など保健に関わることをしています。



特別委員会

専門委員会同様、各クラスから選出される生徒で組織されます。互選によって選出された委員長を中心に、次の活動をしています。

◇ 体育祭実行委員会・・・体育祭実施に関わることをしています。

◇ 文化祭実行委員会・・・文化祭実施に関わることをしています。

◇ 合唱コンクール実行委員会・・・合唱コンクール実施に関わることをしています。

◇ 選挙管理委員会・・・生徒会役員選挙に関わることをしています。

◇ 生徒会誌編集委員会・・・生徒会誌発行に関わることをしています。

◇ その他・・・必要に応じて中央委員会の承認で組織することができます。

小学校でのあいさつ運動

旭中学校の生徒が地域学校園の小学校に出向き、あいさつ運動を行います。お互いに元気なあいさつをすることで、朝から気持ちのいいスタートを切ることができました。中学生が小学校に出向くことで、小学生が中学生になったときに、またあいさつ運動に行くことで伝統が受け継がれていきます。



生徒会が運営する主な学校行事

体育祭



クラスごとに色を決め、色別優勝を目指し、徒競走やリレーなど、いろいろな種目で競技します。毎年恒例の色別応援合戦では、3年生が中心となって1・2年生と共に、一致団結した見事な演舞を披露します。

文化祭



本年度の文化祭は、栃木県総合文化センターで行いました。例年、合唱コンクールや有志発表で盛り上がります。文化祭実行委員会が一致団結し、企画運営を行うなど工夫しながら実施しています。

本年も、合唱コンクール、少年の主張、英語スピーチ発表、総合的な学習発表、吹奏楽部演奏、有志発表等、全力を尽くし素晴らしい発表となりました。

2. 中学校の学習

授業に臨む心構え

- ・チャイム前の着席を心がけましょう。
- ・忘れ物をしないようにしましょう。
- ・授業には次のような『学習の約束』があります。

- 1 授業には学習用具を整えて
- 2 発言は挙手して「はい」と返事して
- 3 発表は、耳を傾け 目で聞こう
- 4 授業では素直な気持ちで 真剣に

1年生 時間割の例

	月	火	水	木	金
1	国語	数学	国語	数学	道徳
2	体育	英語	理科	社会	音楽
3	技家	美術	社会	英語	国語
4	技家	美術	体育	体育	数学
5	社会	学活	数学	理科	英語
6	英語	総合		国語	理科

小学校とはここが違う

- ・国語 社会 **数学** 理科 英語 音楽 **美術** **保健** 体育 **技術**・家庭 道徳 学級活動 総合的な学習の時間 (旭タイム) (太字は名称が変わる教科, 新たに増えた教科)
- ・50分授業です。
- ・教科によって担当教師が替わります。
- ・時間割は、1期と2期で替わります。

- ・自主学習ノートで基礎学力の定着と家庭学習の習慣化を図り、学力向上を目指します。

テストについて

- ・単元末テスト (単元ごとに、観点別に評価する資料とする。)
- ・定期テスト (年4回実施し、観点別に評価する資料とする。得点と順位は個人に提示する。)
- ・実力テスト (業者) (既習全範囲から出題する総合的なテスト。得点と順位は個人に提示する。)

成績 (評価・評定) について

・評価は、「知識・技能」「思考・判断・表現」「主体的に学習に取り組む態度」の観点で、観点別にABCの3段階評価します。評価するための資料は、授業でのグループや学習における話し合い、ノートやワークシートの記述、レポートの作成発表、課題への計画的取組、定期テスト、単元末テストなどです。

- ・評定は、5 4 3 2 1の5段階とします。

観点別評価の蓄積によって、5 4 3 2 1の5段階で評定をつけます。

中学校生活と生徒心得

登下校時間

- ・登校： 8時10分 始業：8時15分
- ・下校：14時50分（5校時の日／水曜日）
16時10分（6校時の日／月・火・木・金曜日）

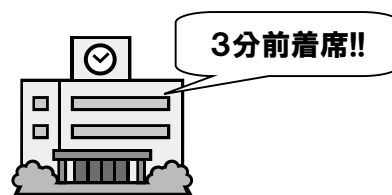

服装について

○制服（ブレザー、Yシャツ、ネクタイ、リボン、スラックス、スカート、名札）

- ・登下校時は制服を着用する。

＊部活動の朝練習に参加した場合や、部活動終了後に下校する場合は除く。

朝練習に参加した場合は、制服に着替えてから朝の会に参加する。

＊本校指定のニットベストは年間を通して着用してよい。

- ・夏服期間（6月～9月）

＊5月と10月は衣替え移行期間なので夏服、冬服のどちらでもよい。

＊ブレザーを着用しない。

＊ネクタイリボンは、着用しなくてもよい。Yシャツの第1ボタンのみ開けてよい。

- ・真夏日や猛暑日は、期間を定め、体操着登下校の許可をする。（中学校で判断して期間を定める）

- ・スカート・・・丈は膝が隠れる程度

- ・Yシャツ・・・長袖、半袖どちらも可。各自が調整して着用する。

- ・ネクタイ、リボン・・・Yシャツの第1ボタンを閉めて着用する。

- ・名札・・・校内で着用する。登下校時は防犯上の理由でつけない。

- ・スカートのつりは着用しないことも可。



○靴下

- ・白の単色（ワンポイント可）
- ・くるぶしがすべて隠れる長さとする。

○靴

- ・屋内では上履き（本校指定）をはく。
- ・体育館では体育館シューズ（本校指定）をはく。
- ・屋外では白の運動靴をはく。

○ベルト

- ・黒、茶、紺色で装飾のないシングルピンのベルトとする。

○体操着（体操着長袖、体操着長ズボン、半袖体育着、ハーフパンツ）

- ・保健体育の授業、清掃等の時間に体操着を着用する。
- ・体操着名札はジャージ、体操着に刺繍する。

【防寒着】

○セーター（長袖・ベスト）

- ・Vネックの無地で、色は黒、紺、グレーの単色。
- ・サイズは袖、裾から出ない大きさとする。
- ・校舎内ではセーターのみでも可。（カーディガンは不可）

○コート・ウインドブレーカー等

- ・色などは特に指定しませんが、通学にふさわしいものとする。（令和7年度変更点）
- ＊膝上までの長さのものとする（安全面のため）

○マフラー、ネックウォーマー、帽子、耳あて、手袋可。

- ・安全に留意したものを着用できる。

○タイツ、ストッキング、レギンス

- ・黒で無地とする。
- ＊靴下を履く場合は同系色の靴下（黒色）を着用しても良い

■ 頭髪について

- ・活動しやすい清潔な髪型にする。
- ・前髪は目にかからない長さ（視界不良・視力低下のため）
- ・肩にかかる長さであれば縛る。その際に横髪はまとめて縛るかピンでとめる。
（保健体育科の授業で運動の妨げ、また理科や技術科の作業で危険が伴うため）
- ・髪を縛る位置は授業中他の生徒の迷惑にならない位置にする。
- ・縛るゴムの色は黒、紺、茶色として装飾品がついていないものとする。
- ・ヘアピンは黒、紺とし、装飾品がついていないものとする。
- ・脱色、染色等、手を加えない。
- ・寝ぐせ等身だしなみをしっかりと整える。
- ・整髪料やドライヤー、ヘアアイロンで不自然なくせをつけたりしない。

＊服装、頭髪について、特段の事情がある場合は、保護者・教職員で話し合い、この限りでない場合もあります。

■ 学校への持ち込みを禁止しているもの

- 刃物、火気などの危険物
- 整髪用器具や整髪料
- アメ、ガムなどの飲食物
- 携帯電話やゲーム類
- その他学校長が不要と判断するもの

部活動（令和7年度）

運動部

- ・野球 ・バレーボール ・バスケットボール ・サッカー ・ソフトテニス
- ・陸上競技 ・卓球 ・剣道 ・弓道 ・バドミントン

文化部

- ・吹奏楽 ・科学技術 ・美術

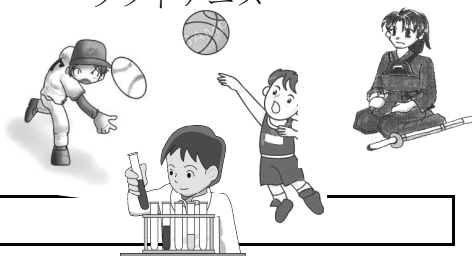

3. その他

入学式について

日時 令和8年4月9日（木）

受付開始 午前7時45分 ， 開式 午前9時

場所 宇都宮市立旭中学校 体育館（2階アリーナ）

- (1) 当日は、保護者は入学通知書をご持参の上、8時20分までに体育館1F玄関で受付を済ませてください。
- (2) 新入生は、校庭の朝礼台前の掲示板で自分の学級番号を確認してください。校庭には学級番号が書かれたプラカードを持った中学生がいますので、そこに集合し、引率されて各教室に移動します。1年生の教室は北校舎3階です。新入生は各教室で入学式の説明を受けてから体育館に入場しますので、8時10分までには各教室に入れるように来校してください。なお、靴は東昇降口にクラス番号が表示されたくつ箱がありますので、自分の学級のくつ箱に入れてください。（靴、上履きには必ず記名をしてください。）
- (3) 入学通知書の氏名・生年月日等に誤記がある場合は、入学式以前に教育委員会に連絡をしておいてください。
- (4) 入学式の中では、「新入生認証」で担任から1人1人呼名されますので、大きな声で「はい」と返事をしてください。また、校歌を歌います。本資料最後に楽譜と歌詞を載せておきましたので、練習する際には参考にしてください。

※問い合わせ等連絡先

旭中学校 TEL 634-9177

食物アレルギーについて

学校給食で対応している食物アレルギーのお子様についての情報は、小学校から引き継いでいます。

中学校入学後4月9日（木）から給食が始まりますので、小学校で食物アレルギーの対応をされていないお子様でご心配がある場合は、2月27日（金）までに旭中学校栄養教諭平山まで連絡をお願いします。（TEL 634-9177）

学校諸経費（集金）納入について

1 納入方法

学校諸経費（集金）の納入は、事故を防ぐため口座振替で行っております。

2 取扱金融機関

学校諸経費（集金）引落しに利用できる金融機関は、足利銀行と栃木銀行です。

3 引落とし口座の登録

「預金口座振替依頼書」や「Web 口座振替サービス」（栃木銀行のみ）に基づき口座登録の手続きを行います。書類の不備や、指定期限までにお手続きがない場合は、小学校をとoshiteご連絡いたしますので、速やかに対応くださるよう、お願いいたします。

4 学校諸経費内訳

令和8年度諸経費額・振替日の一覧表は、第1回集金日(5/15 予定)までに配付いたします。

【参考】令和7年度 第1学年 学校諸経費集金の内訳

	4・5月分	6月分	7月分	8月分	9月分
学校給食費※	8, 6 0 0	4, 3 0 0	4, 3 0 0	0	4, 3 0 0
スポーツ振興センター掛金	0	0	4 6 0	0	0
生徒会費	3 0 0	1 5 0	1 5 0	0	3 0 0
学年費	2, 6 0 0	9, 4 0 0	2, 0 0 0	0	2, 0 0 0
スポーツ文化後援会	1, 0 0 0	5 0 0	5 0 0	0	1, 0 0 0
手をつなぐ親の会	1 0 0	5 0	5 0	0	1 0 0
※PTA 会費	9 0 0	4 5 0	4 5 0	0	9 0 0
月別合計 (P 会員)	1 3, 5 0 0	1 4, 8 5 0	7, 9 1 0	0	8, 6 0 0

	1 0 月 分	1 1 月 分	1 2 月 分	1 月 分	2 ・ 3 月 分
学校給食費※	4, 3 0 0	4, 3 0 0	4, 3 0 0	4, 3 0 0	8, 6 0 0
生徒会費	1 5 0	1 5 0	1 5 0	1 5 0	3 0 0
学年費	2, 6 0 0	1, 8 2 4	0	0	0
スポーツ文化後援会	5 0 0	5 0 0	5 0 0	5 0 0	1, 0 0 0
手をつなぐ親の会	5 0	5 0	5 0	5 0	1 0 0
※PTA 会費	4 5 0	4 5 0	4 5 0	4 5 0	9 0 0
月別合計 (P 会員)	8, 0 5 0	7, 2 7 4	5, 4 5 0	5, 4 5 0	1 0, 9 0 0

※学校給食費は月額6, 3 0 0円ですが、宇都宮市の「保護者給食費等負担軽減事業」により1か月あたり2, 0 0 0円の補助を受けているため、保護者負担額が4, 3 0 0円になっています。

※PTA 会費は、旭中学校に兄弟が在籍している場合は、兄弟から徴収します。

5 教材購入

教科問題集・資料等の補助教材は、4月中旬に、直接購入していただいております。

J R の学生運賃割引証（乗車券）について

J R から指定を受けた中学・高校・大学・専修・各種学校の学生・生徒が、利用区間（鉄道線と航路を含む）の片道の営業キロが 1 0 1 km 以上ある場合、運賃が 2 割引になります。学校が発行する「学生・生徒旅客運賃割引証」と「学生証」を提出して、乗車前に乗車券を購入してください。

「学生・生徒旅客運賃割引証」の発行は、事務室で行います。担任をとおして「学校学生・生徒旅客運賃割引証発行願」を、利用希望日の 1 週間前までに事務室に提出ください。

なお、「学生・生徒旅客運賃割引証」の有効期限は、発行日より 3 か月間です。

通学定期券の購入について

J R ・東武鉄道等で通学定期券を購入する場合は、「通学証明書」が必要です。「通学証明書」は事務室で発行します。担任をとおして、「通学証明書発行願」を使用予定日の 1 週間前までに事務室に提出ください。「通学証明書」の有効期間は、1 か月間です。

旭中学校指定制服・指定体育着の販売について

旭中学校購買部組合

- *（有）宇都宮コピーセンター
宇都宮市築瀬町 1 7 8 4 - 2 0 T E L 0 2 8 - 6 3 6 - 7 0 2 5
- *（有）えびや履物店
宇都宮市二荒町 4 - 1 0 T E L 0 2 8 - 6 3 3 - 3 9 3 1
- *（有）スポーツショップ・ヤマトヤ
宇都宮市二荒町 2 - 7 T E L 0 2 8 - 6 3 5 - 0 8 8 8

※上履き・体育館シューズ、運動着名札、水着の取扱いも行っています。

上記の販売店へご相談ください。

「就学援助制度」を知っていますか？



宇都宮市では、経済的理由で小中学校に通うお子さんの学用品の購入や学校給食費の支払いにお困りのご家庭に対し、その一部を支援する「就学援助制度」を設けています。

Q1：どんな家庭が支援を受けることができるの？

A1：生活保護を受給している世帯（要保護）と、それに準じて困窮している世帯（準要保護）が支援対象（認定）になります。

《準要保護世帯として認定となる世帯》

① 世帯全員の前年所得が生活保護基準の1.3倍未満の世帯

生活保護基準は世帯構成（人数・年齢等）や家賃の有無等により異なります。

『モデル世帯』 認定の基準となる 所得金額の目安 (令和6年度)	世帯人数	2人		3人	4人
	世帯構成	大人1人 小学生1人	大人1人 中学生1人	大人1人 小学生1人 中学生1人	大人2人 小学生1人 中学生1人
	前年中の世帯全員の 総所得金額	230万円程度	240万円程度	300万円程度	320万円程度

② ひとり親家庭で児童扶養手当の受給が決定した世帯

③ 病気・災害などで収入が著しく減少した世帯 など

Q2：どんな支援を受けることができるの？

A2：給食や校外活動（遠足、冒険活動等）、修学旅行の費用が全額支給されるほか、学用品通学用品費やPTA児童生徒会費、クラブ活動費が定額で支給されます。

◇主な支給内容（定額のもの）

	【参考】令和6年度の支給内容（年額）		
	小学校	中学校	備考
学用品通学用品費	1年 11,630円	1年 22,730円	認定月日によって月割り
新入学学用品費等	1年 57,060円	1年 63,000円	入学準備金を受け取っていない、4月認定の1年生に限りです。
PTA・児童生徒会費	3,600円	6,000円	認定月日によって月割り
クラブ活動費		11,000円	認定月日によって月割り

※ 認定となっても、給食費等の学校集金や修学旅行等の積み立ては原則免除されません。

※ 生活保護（要保護）世帯は、修学旅行費を除き、生活保護費が支給されます。

Q3：申請はいつすればいいの？

A3：入学後、学校から申請書を受け取り、4月中に学校へ申請書を提出してください。

Q4：いつ頃、どのように支給されるの？

A4：年3回（7、12、3月）、学校を通じて支給されます。

★その他、ご質問・ご相談がございましたら下記連絡先までお問い合わせください。

宇都宮市教育委員会事務局 学校管理課 就学グループ
(市役所13階 電話：632-2724 平日：8：30～17：15)



校 歌

作詩 篠原 淳
作曲 青柳 甲子



校 歌

三、	二、	一、
二荒の峰の 秀麗を 仰ぎて立てり 旭校 奉仕のおしえも 高らかに 平和の鐘を 鳴らしつつ ああ 勤労の 民たらん	鬼怒の流れの 末遠く 望みて立てり 旭校 協和の力も ほがらかに 文化日本を 築きつつ ああ 建設の 友たらん	古城のなごり 香も高く 匂いて立てり 旭校 自治のこころも すこやかに 自由と真理を 求めつつ ああ 真実の 人たらん